

FRANCESCO FESTI

L'ERBARIO DI GIOVANNI PODETTI (1813-1873),  
MISCONOSCIUTO COLLEZIONISTA  
DELLA VALLE DI SOLE (TRENTINO, ITALIA)

ABSTRACT - FESTI F., 2004 - The herbarium of Giovanni Podetti (1813-1873), a little known collector from Valle di Sole (Trentino, Italy)

Atti Acc. Rov. Agiati, a. 254, 2004, ser. VIII, vol. IV, B: 139-163.

Some information about a little herbarium, kept in the Museo Tridentino di Scienze Naturali (TR), is given. It is ascribable to Giovanni Podetti (1813-1873), an almost unknown figure, apart from occasional quotations in some XIX century's floristic summaries. He was an amateur naturalistic collector and a pioneer in the botanical exploration of the Valle di Sole.

KEY WORDS - Giovanni Podetti, History of botany, Herbarium, Trentino, Valle di Sole.

RIASSUNTO - FESTI F., 2004 - L'erbario di Giovanni Podetti (1813-1873), misconosciuto collezionista della Valle di Sole (Trentino, Italia).

Si da notizia di un piccolo erbario, conservato presso il Museo Tridentino di Scienze Naturali (TR), attribuito a Giovanni Podetti (1813-1873). Questi, praticamente sconosciuto se non per occasionali citazioni nei compendi floristici della prima metà del XIX secolo, fu collezionista amatoriale e pioniere dell'esplorazione botanica in Valle di Sole.

PAROLE CHIAVE - Giovanni Podetti, Storia della botanica, Erbario, Trentino, Valle di Sole.

PREMESSA

Nel 1961, Giovanni Podetti donò al Museo Tridentino di Scienze Naturali in Trento un piccolo erbario, appartenuto ad un suo omonimo antenato. I due faldoni, contenenti le cartelle e consegnati nelle mani dell'allora preparatore del museo Tullio Perini, erano stati fortunatamente

salvati dalla distruzione: furono infatti notati, durante i lavori di ristrutturazione della vecchia casa Podetti di Piano, ammicchiati assieme a vecchie *scandole* (le tegole di legno, tradizionale copertura in molte valli del Trentino), di cui avrebbero probabilmente seguito il mesto destino.

Accantonato per oltre 40 anni tra le più o meno anonime miscellanee, solo recentemente, a seguito di una segnalazione di Francesco Rigobello, l'erbario ha attirato l'attenzione di chi scrive. Il nome Podetti non è infatti ignoto a chi si occupa di storia dell'esplorazione floristica in provincia di Trento. Carlo (Trento, 1817 - *ivi*, 1883) e Agostino Perini (Trento, 1802 - Padova, 1878), nella loro *Statistica del Trentino* (PERINI & PERINI, 1852) lo citano come scopritore di *Ranunculus pyrenaicus*, *Descurainia sophia* e *Vaccinium microcarpum*, genericamente indicate per la Valle di Sole. Francesco Ambrosi (Borgo Valsugana, 1821 - Trento, 1897) (AMBROSI, 1854-1857 (II): 206) ne riporta inoltre la segnalazione di *Rumex acetosella* presso Vermiglio.

A parte il cognome e, sulla base delle località citate, la probabile provenienza dalla Valle di Sole, null'altro si sapeva di questo personaggio: i fratelli Perini non ne danno alcuna notizia e lo stesso Ambrosi, peraltro attento biografo di naturalisti ed appassionati trentini (AMBROSI, 1894), non ne fa cenno. Alla mancanza d'informazioni si dovette arrendere anche Karl Wilhelm Dalla Torre (Kitzbühel, 1850 - Innsbruck, 1928) (DALLA TORRE & SARNTHEIN, 1900, 1913; DALLA TORRE, 1907), a cui va riconosciuta una lodevole meticolosità e determinazione nella ricerca di elementi biografici riferiti anche a personaggi minori o marginali per la storia della botanica trentino-tirolese.

Vaghi cenni su Giovanni Podetti sono stati pubblicati da Quirino Bezzi in *Uomini illustri della Valle di Sole* (BEZZI, 1953: 56) e nella *Guida alla Valle di Sole* (BEZZI, 1965: 178-179; BEZZI, 1975). La maggior parte delle notizie biografiche di seguito riportate sono state gentilmente comunicate dal già citato Giovanni Podetti, discendente dell'omonimo collezionista ottocentesco, che sta preparando una pubblicazione sull'argomento e che si coglie l'occasione per ringraziare.

#### GIOVANNI PODETTI FU FRANCESCO

Nacque a Piano (comune di Commezzadura) il 26 aprile 1813. Figlio di commercianti benestanti, compì sicuramente gli studi secondari a Trento; sembra che all'Università di Padova abbia frequentato qualche corso legato alle scienze naturali, forse a carattere mineralogico. È probabile che gli studi universitari siano stati abbandonati in seguito



Fig. 1. Giovanni Podetti fu Francesco.

alla prematura morte del padre Francesco ed alla necessità di prendere le redini dell'attività di famiglia. Poté così mettere in piedi un redditizio commercio di generi vari, che lo portò anche a viaggiare in Africa ed Asia. Irredentista convinto, nel 1848 partecipò ai moti rivoluzionari solandri, entrando a far parte dei corpi franchi comandati dall'avvocato Giuseppe Taddei de Mauris e contribuendo con la notevole somma di 30 mila lire italiane (ZIEGER, 1947; BEZZI, 1953, 1965). Fu quindi profugo a Lovere in provincia di Brescia e, dopo lo scioglimento delle milizie rivoluzionarie, visse nascosto per alcuni mesi in un rustico sulla montagna di Piano. Queste vicende contribuirono probabilmente a fargli decidere il trasferimento in Emilia-Romagna, dove risiedette a Bologna ed a Cesena; qui potenziò ulteriormente le sue attività commerciali, estendendone il raggio d'azione. Morì a Bologna il 30 aprile 1873.

La passione per la storia naturale non si era però mai sopita: già nei primi anni '40 egli aveva infatti adibito alcune stanze di casa Podetti, già residenza dei nobili de Rubeis, a gabinetto di scienze naturali, la cui porta recava, incisa nel legno, la scritta *Cabinet*. Le raccolte che vi era-



Fig. 2. Casa Podetti a Piano, primi del '900. Il gabinetto di scienze naturali di Giovanni Podetti era collocato nell'ala separata (a sinistra nella foto) e vi si accedeva dall'interno della casa: le finestre del locale sono quelle del primo piano.

no conservate (ormai quasi completamente perdute) comprendevano sicuramente reperti:

- mineralogici, raccolti sia in Valle di Sole, sia nel corso dei viaggi d'affari compiuti dal Podetti;
- ornitologici, posti sotto una grande campana di vetro appositamente costruita;
- botanici, a cui si riferisce questo articolo e di cui si dirà meglio più avanti.

Anche dopo il cambio di residenza, Giovanni Podetti mantenne i legami con la Valle di Sole e con le sue raccolte: esse ricevevano la sua periodica attenzione e manutenzione, oltre ad essere progressivamente integrate con materiale proveniente dai frequenti viaggi commerciali all'estero. Il disfacimento dell'amato *Cabinet* iniziò purtroppo poco dopo la sua morte, con il degrado delle collezioni e l'alienazione di una notevole quantità di materiale cartaceo.

Oggi non rimane che parte dell'erbario, fortunatamente salvato dalla distruzione grazie alla sensibilità del già citato discendente, alcuni campioni mineralogici ed un certo numero di libri piuttosto ben conserva-

ti: fra questi spiccano vari dizionari naturalistici e geografici, alcuni pregevoli testi di botanica ed opere di interesse regionale.

## L'ERBARIO

L'erbario di Giovanni Podetti, custodito al Museo Tridentino di Scienze Naturali, risulta costituito da 111 fogli, su ognuno dei quali è appoggiato un numero variabile di campioni (da 1 a 8): gli esemplari di ogni raccolta sono infilati in uno o più tagli trasversali del cartellino. Si contano in totale 460 «campioni», intendendo come tali gli *exsiccata* riferibili ad un unico cartellino: essi sono circa i due terzi dell'intero erbario originale. Che i faldoni fossero originariamente tre e non due, lo si può dedurre dall'ordinamento alfabetico delle raccolte e dal fatto che queste, nel primo pacco, iniziano dalla lettera L. La carta è di buona qualità, filigranata, evidentemente acquistata appositamente per lo scopo. Alcuni campioni sono danneggiati dagli insetti, altri risultano frammentati; nel complesso, tenuto conto delle vicissitudini a cui deve essere andato incontro l'erbario prima di giungere al Museo Tridentino, lo stato di conservazione è comunque discreto.

I cartellini sono quasi tutti vergati con la calligrafia di Giovanni Podetti e risultano firmati, per lo più con la dicitura «G. fu F. Podetti»: questo sottolineare costantemente il nome del padre, perduto in giovane età, fu certamente un modo di onorarne la memoria. È da notare come ben 75 cartellini siano siglati «Jean Podetti», indicando da un lato una certa dimestichezza e simpatia per il francese – lingua allora internazionale, certamente ben conosciuta al Podetti, anche per motivi commerciali, e forse dall'altro un tentativo di compensare con un tocco di esotismo la modestia ed il provincialismo delle raccolte.

383 cartellini riportano almeno l'anno di raccolta, una buona quantità anche il mese, 112 precisano il giorno. In particolare risultano 55 esemplari raccolti nel 1845, 115 nel 1844, 202 nel 1843, 6 nel 1842 e soltanto uno nel 1841 (*Linaria vulgaris* dal Canton Ticino).

Circa 30 campioni mancano totalmente della località di raccolta. Tra i rimanenti, le principali indicazioni topologiche sono riportate nella Tab. 1.

Come ci si poteva aspettare, la maggior parte delle raccolte è da riferire alla Valle di Sole ed alla vicina Valle di Non: una quantità significativa proviene anche dai dintorni di Trento, dove il Podetti si doveva recare per motivi di lavoro e per la presenza di parenti (i proprietari dell'«Ischia Podetti» ed i congiunti della madre). Nell'erbario sono però

Val di Sole (generico) .....	61	Alle Capelle .....	7
Dintorni di Trento .....	42	Colli Euganei .....	6
Trentino (generico) .....	34	Mezzolombardo .....	6
Monti di Cles .....	30	Dimaro e dintorni .....	6
Tonale .....	17	Vermiglio .....	5
Monte Bondone .....	15	Monti di Denno .....	5
Piano .....	15	Val d'Ultimo (BZ) .....	5
Povo e dintorni .....	12	Commezzadura .....	4
Pra Castron .....	9	Monte Peller .....	4
Spinale .....	8	Ortisè .....	3
Monti di Tassullo .....	8	Presson .....	3
Pozze di Termenago .....	8	Pinè .....	2
Monte Levi .....	7	Passo Cercen .....	2
Cles .....	7	Valle di Saleci .....	2
Terlago .....	7	Malè .....	2
Svizzera .....	7	Altre località .....	80

Tab. 1. Principali indicazioni topologiche.

contenuti sporadici *exsiccata* provenienti da una vasta gamma di località, spazianti dai cantoni svizzeri al litorale veneziano: in parecchi casi si tratta probabilmente di «souvenir» di viaggi commerciali intrapresi da Giovanni Podetti.

Per alcuni campioni non è tuttavia da escludere la possibilità che siano stati donati al nostro collezionista da altri botanici e che egli se ne sia attribuita la paternità. Sono infatti presenti nell'erbario indizi di contatti con i fratelli Perini: tre esemplari (*Fibigia clypeata*, *Juncus trifidus* subsp. *monanthos* e *Lloydia serotina*) provengono dalle collezioni dei due trentini, verosimilmente donati al Podetti direttamente dai raccoglitori, forse in cambio delle indicazioni che sarebbero poi state pubblicate nella *Statistica del Trentino* (PERINI & PERINI, 1852; cf. FESTI, 2003).

Un contatto diretto è pure ipotizzabile con Francesco Ambrosi, benché non si possa escludere la funzione di tramite dei fratelli Perini, che furono in più o meno stretto rapporto di scambio e collaborazione con Ambrosi tra la fine degli anni '40 e la prima metà del decennio successivo (FESTI, 1998). Quattro campioni (*Chamaecytisus hirsutus* dalle Cappelle, *Antennaria dioica*, *Potentilla grandiflora* e *Erigeron alpinus* dal Tonale) riportano il binomio specifico compilato con una calligrafia ben diversa da quella di Podetti, caratterizzante le altre scritte dei cartellini. Ad un campione di *Trifolium alpestre* proveniente dal Monte Bondone è accostato un cartellino con la stessa calligrafia, che è quasi certo essere quella di Francesco Ambrosi. Infine, per *Moehringia muscosa*

(senza località di raccolta), il nome del botanico di Borgo è specificamente indicato come determinatore. Qualunque sia stata la via, si può pensare che Podetti abbia inviato suoi campioni precedentemente non determinati ad Ambrosi, il quale ne aggiunse uno dei propri al momento della restituzione. Ad ogni buon conto, ciò deve essere avvenuto parecchi anni dopo la raccolta, dal momento che nei primi anni '40 il poco più che ventenne botanico stava compiendo i primissimi passi sulle vie dell'amabile scienza (*ibid.*).

Da un punto di vista strettamente floristico, l'erbario non sembra contenere specie di interesse rilevante: si tratta per lo più di entità frequenti o comuni, evidentemente raccolte con uno spirito che oscilla fra il «didattico», il «collezionistico» ed il casuale. Fanno eccezione:

- *Astragalus cicer*, segnalato per Vermiglio (in realtà come *Onobrychis sativa*) e tutt'ora presente nella zona di Dimaro-Carciato;
- *Lactuca saligna* (sub *Lactuca scariola*) per S. Agata di Trento, non rinvenuta di recente nei dintorni del capoluogo;
- *Myricaria germanica* alle Acidule di Rabbi, verosimilmente però solo come pianta coltivata o sfuggita a coltivazione;
- *Pseudognaphalium luteo-album* presso Civezzano, specie rara in Trentino, ancora presente nella zona indicata da Podetti;
- *Ranunculus pyrenaicus* dal Monte Levi, segnalazione citata anche dai fratelli Perini;
- *Rumex patientia* per il Tonale, specie rara in Trentino;
- *Valerianella rimosa* (sub *Valerianella olitoria*), purtroppo senza luogo di raccolta, entità rara già nel 1800 ed ora divenuta ancora più sporadica.

Tra le raccolte non sono rappresentati gruppi critici, ad indicare ulteriormente la modestia di Giovanni Podetti come florista; si noti che ben 79 campioni (17 % sul totale) erano cartellinati con un binomio errato.

Ciò nulla toglie all'interesse storico di questo personaggio misconosciuto, che si colloca perfettamente nel contesto dei collezionisti «amatoriali» del suo periodo. Fra i trentini suoi contemporanei si può ricordare, uno per tutti, Casimiro Sartorelli di Borgo Valsugana (Telve Valsugana, 1774 - Borgo Valsugana, 1852), conosciuto, nella seconda metà del XIX secolo, per il suo pregevole gabinetto di scienze naturali: anche qui, analogamente al piccolo museo di Piano, erano contenute raccolte di piante, animali preparati dallo stesso Sartorelli, abile tassidermista, piccole collezioni mineralogiche e miscellanee. Rispetto a Podetti, la sua maggior meticolosità ed affidabilità fu probabilmente favorita dall'attività di farmacista, che gli permise di avere un contatto continuo



con il territorio e, grazie anche ad esigenze professionali, una frequentazione più assidua del mondo naturale.

È comunque da riconoscere a Giovanni Podetti il merito di essere stato fra i primi ad esplorare la Valle di Sole, anche se i risultati della sua attività pionieristica non ebbero, negli ambienti naturalistici dell'epoca, la diffusione che forse avrebbero meritato.

#### ELENCO DELLE SPECIE CONTENUTE NELL'ERBARIO DI GIOVANNI PODETTI (TR)

Per ogni raccolta vengono forniti, qualora disponibili e pertinenti, gli elementi di seguito elencati.

- I. Il binomio specifico (ed, eventualmente, sottospecifico) basato per lo più su EHRENDORFER (1973), tenendo però conto delle tendenze più recenti, desunte da GREUTER *et al.* (1984-1989), WISSKIRCHEN & HAEUPLER (1998) ed altre revisioni tassonomiche aggiornate. Le abbreviazioni degli autori sono state uniformate, per quanto possibile, secondo BRUMMIT & POWELL (1992).
- II. Le raccolte, in ordine alfabetico per specie, sono precedute da un asterisco se sottoposte a revisione. In tal caso, tra parentesi quadre, viene indicato il binomio riportato sul cartellino originale (Sub).
- III. La località di raccolta; se racchiusa tra virgolette indica citazione fedele del cartellino.
- IV. L'anno ed eventualmente il mese di raccolta riportato sull'etichetta.

(\* *Acinos alpinus* (L.) Moench - [sub *Thymus calamintha*] - Monti di Mechel - 8/1843  
*Acinos arvensis* (Lam.) Dandy - 1844

(\* *Adenostyles glabra* (Mill.) DC. - [sub *Tussilago petasites*] - Trentino

(\* *Agrostis alpina* Scop. - [sub *Nardus stricta*] - Maranza (Trento) - 1844

*Antennaria carpathica* (Wahlenb.) Bluff & Fingerh. - Monte Bondone

*Antennaria dioica* (L.) P. Gaertn. - Tonale - 5/1844

*Antennaria dioica* (L.) P. Gaertn. - Montagna di Tassullo - 8/1843

(\* *Antennaria dioica* (L.) P. Gaertn. - [sub *Gnaphalium alpino*] - Pra Castron e Sassi  
Alti di Sadron (Pale di Sadron) - 8/1843

(\* *Antennaria dioica* (L.) P. Gaertn. - [sub *Gnaphalium alpino*] - Passo di Rabbi («Nel  
passo da Ulten a Rabbi») - 9/1843

*Antennaria dioica* (L.) P. Gaertn. - Tonale - 5/1844

*Arabidopsis thaliana* (L.) Heynh. - Gocciadoro (Trento)

*Asperugo procumbens* L. - Doss Trento (Trento)

(\* *Asperula aristata* L. f. - [sub *Gallium pusillum*] - Monti di Tassullo - 8/1843

*Asperula purpurea* (L.) Ehbrend. - Vermiglio - 7/1845

*Asplenium scolopendrium* L. - 1844

(\* *Astragalus cicer* L. - [sub *Onobrychis sativa*] - Vermiglio - 7/1845

*Bistorta vivipara* (L.) Delarbre - Monti di Termenago - 7/1845



- Bistorta vivipara* (L.) *Delarbre* - Monti di Cles - 8/1843  
*Bistorta vivipara* (L.) *Delarbre* - Monti di Tassullo - 8/1843  
*Bistorta vivipara* (L.) *Delarbre* - Malghe Trentine - 1843  
*Buglossoides purpureocaerulea* (L.) *I.M. Johnston* - Doss Trento (Trento)  
*Calamagrostis pseudophragmites* (*Haller f.*) *Koel.* - Val di Sole, lungo il Noce nella sabbia - 7/1844  
(\*) *Calamagrostis pseudophragmites* (*Haller f.*) *Koel.* - [sub *Lasiagrostis Calamagrostis Link*] - Val di Sole - 7/1844  
(\*) *Carum carvi* L. - [sub *Pimpinella magna var. flore rubente*] - Monte Bondone - 1843  
*Centranthus ruber* (L.) *DC.* - Lago di Toblino - 1843  
*Chamaecytisus hirsutus* (L.) *Link* - Alle Capelle - 5/1844  
(\*) *Crepis froelichiana* *DC.* - [sub *Hieracium Lactaris*] - «Ai campi e al colle nel Trentino» - 1843  
*Cruciata laevipes* *Opiz* - Trentino - 1844  
*Dactylorhiza fuchsii* (*Druce*) *Soó* - Dimaro - 7/1844  
*Dactylorhiza sambucina* (L.) *Soó* - Monte Bondone - 1843  
*Descurainia sophia* (L.) *Prantl* - Val di Sole  
*Dorycnium hirsutum* (L.) *Ser.* - Presso Cles - 8/1845  
*Echinocloa crus-galli* (L.) *P. Beauv.*  
*Eleocharis palustris* (L.) *Roem. & Schult.* - 1844  
*Erigeron alpinus* L. - Monte Tonale - 7/1844  
(\*) *Eruca vesicaria* (L.) *Cav. subsp. sativa* (*Mill.*) *Thell.* - [sub *Raphanus raphanistrum*] - Doss Trento (Trento)  
*Fibigia clypeata* (L.) *Medik.* - Gocciadoro (Trento) - PERINI  
*Filago arvensis* L. - Val di Sole - 1845  
*Filipendula ulmaria* (L.) *Maxim.*  
*Fraxinus ornus* L. - Nel Trentino - 1843  
*Fumana procumbens* (*Dunal*) *Gren. & Godr.* - Terlago - 1843  
*Fumana procumbens* (*Dunal*) *Gren. & Godr.* - Presso Ulten - 9/1843  
*Funaria hygrometrica* *Hedw.* - Selva di Dimaro - 8/1843  
*Galega officinalis* L.  
(\*) *Galeopsis angustifolia* *Hoffm.* - [sub *Galeopsis ladanum* L.] - 1844  
(\*) *Galeopsis speciosa* *Mill.* - [sub *Lamium versicolor*] - Val di Sole - 1845  
*Galeopsis tetrahit* L. - Val di Sole - 1845  
(\*) *Galeopsis tetrahit* L. *Aggreg.* - [sub *Melittis melissophyllum*] - Val di Sole - 7/1843  
(\*) *Galium anisophyllum* *Vill.* - [sub *Galium pusillum*] - Selva di Dimaro (probabilmente Selva Nera) - 8/1843  
*Galium aparine* L. - Presso Terlago - 6/1843  
*Galium baldense* *Spreng.* - Pra Castron («Alta montagna di Nanno») - 8/1843  
*Galium mollugo* L.  
*Galium palustre* L. *subsp. palustre* - Campo Trentino - 6/1843  
*Galium rubrum* L. - Cles - 7/1843  
*Galium verum* L. - Valle di Rabbi - 7/1843  
*Genista germanica* L. - Alle Capelle - 6/1844  
*Genista radiata* (L.) *Scop.* - Alpi Trentine - 1843  
*Genista tinctoria* L. - Alle Fasinazze di Dimaro - 5/1843  
*Gentiana acaulis* L. - Montagna di Denno - 8/1843  
*Gentiana asclepiadea* L. - Trentino - 1843  
(\*) *Gentiana clusii* *Perr. & Song.* - [sub *Gentiana acaulis*] - Pra Castron alto, montagna di Nanno verso Spinale - 8/1843

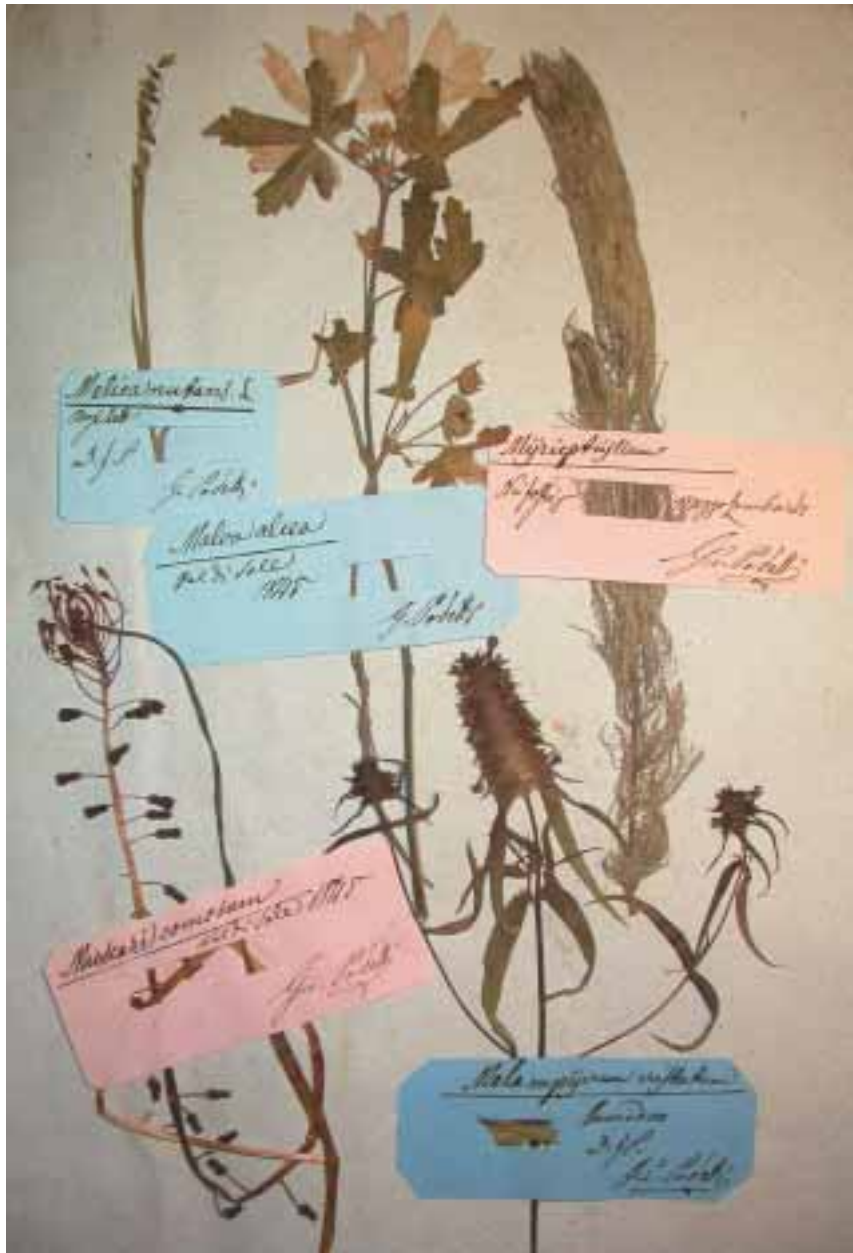

Fig. 3. Esempio di foglio dell'erbario Podetti.



Fig. 4. Uno dei pochi fogli d'erbario con un solo campione, in questo caso *Trifolium arvense*.

- Gentiana lutea* L. - Monte Bondone - 1844  
*Gentiana lutea* L. - Monte Peller - 8/1843  
*Gentiana punctata* L. - Val di Sole  
*Gentiana verna* L. - Pra Castron alto, montagna di Nanno verso Spinale - 8/1843  
*Gentianella germanica* (Willd.) Börner - Monte Braunegg, Canton Lucerna - 1843  
*Geranium argenteum* L. - Monte Baldo - 1844  
*Geranium phaeum* L. - Monte Bondone  
(\*) *Geranium pusillum* Burm. f. - [sub *Geranium columbinum*] - Val di Sole  
*Geranium robertianum* L. - Val di Sole  
*Geranium sanguineum* L. - Val di Sole - 7/1843  
*Geranium sylvaticum* L. - Monti di Cles - 8/1843  
*Geranium sylvaticum* L. - Alpi del Trentino - 1843  
*Geum montanum* L. - Malghe Termenago («Pozze di Termenago») - 7/1845  
*Geum montanum* L. - Monte Tonale - 7/1844  
*Glechoma hederacea* L. - Malè - 5/1843  
(\*) *Globularia cordifolia* L. - [sub *Globularia nudicaulis*] - Monte Peller - 8/1843  
*Gratiola officinalis* L. - Terlago - 1844  
*Gymnadenia conopsea* (L.) R. Br. - Monti di Cles - 8/1843  
*Gymnadenia conopsea* (L.) R. Br. - Val di Sole - 1843  
*Gypsophila repens* L. - Spinale - 1843  
*Hedysarum hedysaroides* (L.) Schinz & Thell. - Monte Pavione (Vette di Feltre)  
*Helianthemum alpestre* (Jacq.) DC. - Monte Bondone - 1844  
*Helianthemum apenninum* (L.) Mill. - Terlago - 1843  
(\*) *Helianthemum canum* (L.) Baumg. - [sub *Helianthemum Oelandicum*] - Terlago - 1843  
*Helianthemum nummularium* (L.) Mill. subsp. *obscurum* (Celak) Holub - Monti di Tuenno - 8/1843  
*Helianthemum nummularium* (L.) Mill. subsp. *obscurum* (Celak) Holub - Monti di Cles - 8/1843  
*Helleborus foetidus* L. - Lovere - 2/1845  
(\*) *Helleborus niger* L. subsp. *macranthus* (Freyn) Schiffn. - [sub *Helleborus nigra*] - Lovere - 2/1845  
*Hepatica nobilis* Schreb. - Al Nord di Piano - 4/1844  
(\*) *Hieracium bifidum* Kit. ex Hornem. - [sub *Hieracium murorum*] - «Abbonda nei colli del Trentino» - 1843  
*Hieracium pilosella* L. - Monti di Cles - 8/1843  
*Hieracium sabaudum* L. - Monti di Povo - 1843  
*Hieracium umbellatum* L. - Monti di Cles - 8/1843  
*Holcus lanatus* L. - Campo Trentino (Trento) - 6/1843  
*Holcus lanatus* L. - Mastellina di Commezzadura - 5/1844  
*Homogyne alpina* (L.) Cass. - Trentino  
*Homogyne alpina* (L.) Cass. - Monti di Flavon e Nanno - 8/1843  
*Hordeum murinum* L. s. l. - Val d'Ultimo (Ulten) - 9/1843  
*Hornungia petraea* (L.) Rchb. - Doss Trento (Trento)  
*Hottonia palustris* L. - Fossi veneti - 1843  
*Humulus lupulus* L. - Presso S. Pancrazio in Val d'Ultimo - 9/1843  
*Humulus lupulus* L. - Val di Sole - 7/1845  
*Huperzia selago* (L.) Bernh. ex Schrank & Mart. - Malghe Termenago («Sulle pozze di Termenago») - 7/1845  
*Hypericum montanum* L. - Gocciadoro (Trento)

- Hypericum perforatum* L. - Monti di Cles - 8/1844  
*Hypochoeris uniflora* Vill. - Monte Bondone  
 (\*) *Inula cf. viscosa* (L.) Aiton - 1845  
*Inula birta* L. - S. Rocco (Trento)  
*Iris pseudacorus* L.  
*Jasminum fruticans* L. - Sulle rocce del Giovanelli (Trento) - 1844  
*Juncus acutus* L. - Lidi del mare di Venezia - 1843  
*Juncus bufonius* L. - Bellamonte  
*Juncus trifidus* L. subsp. *monanthos* (Jacq.) Asch. & Graebn. - PERINI  
*Juniperus communis* L. subsp. *alpina* Celak. - Malghe Termenago («Pozze di Termenago») - 7/1845  
*Juniperus sabina* L. - Monte Levi di Cogolo - 7/1843  
*Knautia arvensis* (L.) Coult. - Commezzadura - 5/1844  
*Knautia arvensis* (L.) Coult. - Monti di Cles - 8/1843  
*Knautia arvensis* (L.) Coult. - Canton d'Uri - 8/1842  
*Koeleria macrantha* (Ledeb.) Schult. - Val di Sole - 8/1843  
 (\*) *Lactuca saligna* L. - [sub *Lactuca Scariola*] - Dosso di S. Agata (Trento) - 1844  
*Lappula squarrosa* (Retz.) Dumort. - Val di Sole  
*Laserpitium prutenicum* L. - Povo di Trento  
*Lathyrus pratensis* L. - Val di Sole - 7/1844  
*Lathyrus pratensis* L. - Monti di Deggiano - 7/1843  
*Lathyrus pratensis* L. - Monte di Tuenno - 8/1843  
*Lathyrus pratensis* L. - Val di Sole - 7/1843  
*Lathyrus sphaericus* Retz. - Colli Euganei presso Este - 1843  
 (\*) *Lathyrus sylvestris* L. - [sub *Lathyrus tuberosus*] - Campo Trentino - 7/1845  
*Lathyrus vernus* (L.) Bernh. - Alle Capelle al Sud - 4/1844  
*Leontodon incanus* (L.) Schrank subsp. *incanus* - Povo di Trento - 7/1845  
*Leontopodium alpinum* Cass. - Pra Castron verso Tovel vicino alle Ghiacciaje - 8/1843  
*Leonurus cardiaca* L. - Val di Sole - 1845  
*Lilium martagon* L. - Monti di Cles - 8/1843  
*Linaria vulgaris* Mill. - Alle Capelle - 8/1845  
*Linaria vulgaris* Mill. - Alle Capelle - 7/1845  
*Linaria vulgaris* Mill. - Faido, Canton Ticino nella Leventina - 9/1842  
*Linum tenuifolium* L. - Nei colli Trentini - 1844  
*Linum viscosum* L. - Monti di Cles - 8/1843  
*Lloydia serotina* (L.) Rcb. - PERINI  
*Lonicera caerulea* L. - Paneveggio  
*Lonicera xylosteum* L. - Vermiglio - 5/1844  
*Lotus corniculatus* L. - Cles - 8/1845  
*Lotus corniculatus* L. - Val di Sole - 7/1843 - 4/1844  
*Lotus corniculatus* L. - Monti di Cles - 8/1843  
 (\*) *Luzula campestris* (L.) DC. Aggreg. - [sub *Luzula pilosa*] - Val di Sole - 4/1844  
 (\*) *Luzula campestris* (L.) DC. Aggreg. - [sub *Luzula campestris*] - Monti di Cles - 8/1843  
*Luzula nivea* (L.) DC. - Monti di Cles - 8/1843  
*Luzula sylvatica* (Huds.) Gaudin subsp. *sieberi* (Tausch) Cif. & Giacom.  
*Malva alcea* L. - Val di Sole - 1845  
*Malva alcea* L. - Trentino - 1844  
*Medicago falcata* L. - Val di Rabbi - 7/1843  
*Melampyrum cristatum* L. - Gocciadoro (Trento)



Fig. 5. Campione con cartellino a stampa, proveniente dalle raccolte dei fratelli Agostino e Carlo Perini.



Fig. 6. *Gentiana verna* raccolta a Pra Castron (Brenta settentrionale).





Fig. 7. *Ononis rotundifolia*, raccolta nella nota stazione di Doss Trento.



- Melampyrum nemorosum* L. *Aggreg.* - Ortisè (Val di Sole) - 7/1845  
 (\*) *Melica ciliata* L. - [sub *Koeleria cristata*] - Lungo il fiume Noce a Rovina (località a W di Dimaro) - 7/1844  
*Melica nutans* L. - 1845  
*Melilotus albus* Medik. - Cles - 8/1845  
*Mentha aquatica* L. - Trentino - 1844  
*Mentha arvensis* L. - Trentino - 1844  
*Menyanthes trifoliata* L. - Monte Tonale - 5/1844  
*Moebringia muscosa* L.  
*Moneses uniflora* (L.) A. Gray - Selve del Trentino - 1843  
*Muscari comosum* (L.) Mill. - Val di Sole - 1845  
*Mycelis muralis* (L.) Dumort.  
 (\*) *Myosotis alpestris* F. W. Schmidt - [sub *Myosotis sylvatica*] - Passo Cercen tra Rabbi e Cogolo - 7/1843  
 (\*) *Myosotis alpestris* F. W. Schmidt - [sub *Myosotis arvensis*] - Pra Castron, monti di Nanno - 8/1843  
*Myosotis arvensis* (L.) Hill - Val di Sole - 5/1844  
*Myosotis sylvatica* Ehrh. ex Hoffm. - Povo di Trento  
 (\*) *Myosotis sylvatica* Ehrh. ex Hoffm. - [sub *Myosotis arvensis*] - Monti di Cles - 8/1843  
 (\*) *Myosotis sylvatica* Ehrh. ex Hoffm. *Aggreg.* - [sub *Myosotis sylvatica*] - Alpi Trentine - 1843  
*Myricaria germanica* (L.) Desv. - Acidule di Rabbi - 7/1843  
*Myriophyllum spicatum* L. - Terlago  
*Myriophyllum verticillatum* L. - Mezzolombardo - 1845  
 (\*) *Nigritella rbellicani* Teppner & Klein - [sub *Orchis nigra*] - «In cima del Monte Peller» - 8/1843  
 (\*) *Nigritella rbellicani* Teppner & Klein - [sub *Orchis nigra*] - Malga Tremenesca verso Rabbi - 7/1843  
*Nymphaea alba* L. - Mezzolombardo - 7/1844  
*Oenothera biennis* L. - Val di Sole - 7/1845  
 (\*) *Onobrychis montana* DC. - [sub *Onobrychis sativa*] - Monti di Tassullo - 8/1843  
*Ononis natrix* L. - Val di Sole - 1845  
*Ononis rotundifolia* L. - Doss Trento (Trento)  
*Ononis spinosa* L. s. l. - Selva di Dimaro - 8/1843  
 (\*) *Ononis spinosa* L. s. l. - [sub *Ononis repens*] - Val di Sole - 7/1845  
*Onopordon acanthium* L. - Val di Sole - 7/1845  
*Ophrys insectifera* L. - Colle di S. Agata  
*Ophrys sphegodes* Mill. - Padova sulle mura - 1843  
*Orchis coriophora* L. - Vigolo Vattaro  
 (\*) *Orchis mascula* L. - [sub *Orchis latifolia* L.] - Pinè - 1944  
 (\*) *Orchis militaris* L. - [sub *Orchis scimia*] - Dosso di S. Agata (Trento) - 1944  
*Orchis morio* L. - Povo di Trento  
*Orchis morio* L. - Colli Euganei - 1943  
*Orchis papilionacea* L. - Colli Euganei - 1843  
*Orchis simia* Lam. - Colli Euganei - 1943  
*Orchis tridentata* Scop. - Povo di Trento  
*Orchis ustulata* L. - Vigolo Vattaro  
*Origanum vulgare* L. - Monte Brauneegg, Canton Lucerna - 9/1842  
*Origanum vulgare* L. - Val di Sole - 7/1844

- Origanum vulgare* L. - Monti di Tuenno - 8/1843  
*Orlaya grandiflora* (L.) Hoffm. - Cles - 8/1845  
 (\*) *Ornithogalum kochii* Parl. - [sub *Ornithogalum umbellatum*] - Val di Sole - 5/1844  
 (\*) *Ornithogalum umbellatum* L. Aggreg. - [sub *Ornithogalum umbellatum*] - Presso Trento - 1843  
*Orthilia secunda* (L.) House - Selve del Trentino - 1843  
*Oxalis acetosella* L. - Val di Sole - 4/1844  
*Oxalis acetosella* L. - Mendola, presso il Castello - 5/1843  
*Paederota bonarota* (L.) L. - Monte Baldo  
*Paeonia officinalis* L. - Sardagna (Trento) - 1843  
*Papaver rhoeas* L. - Val di Sole - 5/1844  
*Paris quadrifolia* L. - Monti di Cles - 8/1843  
*Parnassia palustris* L. - Monte Braunegg, Canton Lucerna - 9/1842  
*Pedicularis rostratocapitata* Crantz - Val di Sole - 1845  
*Pedicularis tuberosa* L. - Sardagna (Trento) - 1843  
*Pedicularis tuberosa* L. - Monte Peller - 8/1843  
*Pedicularis verticillata* L. - Monti di Denno - 8/1843  
*Pedicularis verticillata* L.  
*Pedicularis verticillata* L. - Monte Tonale - 5/1844  
*Persicaria amphibia* (L.) Delarbre - Terlago - 1844  
 (\*) *Persicaria dubia* (Stein) Fourr. - [sub *Rumex acetosella*] - Val di Sole - 7/1845  
*Petasites albus* (L.) P. Gaertn. - Valle di Saleci, alta Val di Rabbi - 7/1844  
 (\*) *Petasites albus* (L.) P. Gaertn. - [sub *Fiori di Tussilago*] - Monti di Tuenno  
*Peucedanum venetum* (Spreng.) W. D. J. Koch - Oltrecastello (Trento) - 1844  
*Pbleum alpinum* L. - Monte Tonale - 7/1844  
*Pbleum phleoides* (L.) H. Karst. - Val di Sole - 1845  
*Physalis alkekengi* L. - 1843  
*Phyteuma betonicifolium* Vill. - Trentino - 1843  
 (\*) *Phyteuma betonicifolium* Vill. - [sub *Phyteuma spicatum*] - Monti di Mechel - 8/1843  
*Phyteuma betonicifolium* Vill. - Ortisè (Val di Sole) - 7/1845  
*Phyteuma bemisphaericum* L. - Passo Cercen tra Rabbi e Cogolo - 7/1843  
 (\*) *Phyteuma bemisphaericum* L. Aggreg. - [sub *Phyteuma pauciflorum*] - Val d'Ultimo (Ulten) - 9/1843  
 (\*) *Phyteuma ovatum* Honck. - [sub *Phyteuma spicatum*] - Trentino - 1843  
*Phytolacca americana* L. - Val d'Ultimo (Ulten) - 9/1843  
*Pimpinella major* (L.) Huds. - Monti di Cles - 8/1843  
*Pinguicula alpina* L. - Monte Tonale - 5/1844  
*Pinguicula vulgaris* L. - Doss Trento (Trento) - 1843  
 (\*) *Plantago atrata* Hoppe *subsp. fuscescens* (Jord.) Pilg. - [sub *Plantago atrata*] - Monte Bondone - 1843  
 (\*) *Plantago holostium* Scop. - [sub *Plantago serpentina*] - Alle Laste (Trento)  
*Plantago media* L. - Val di Sole - 5/1844  
*Platanthera bifolia* (L.) Rich. - Colli di Trento - 1843  
*Poa bulbosa* L. - Colli Trentini - 1844  
 (\*) *Polygala amarella* Crantz - [sub *Polygala vulgaris*] - Al Nord di Piano - 4/1844  
*Polygala chamaebuxus* L. - Boschi di Malè al Nord - 5/1844  
 (\*) *Polygala chamaebuxus* L. - [sub *Vaccinium vitis-idaea*] - Monti di Flavon - 8/1843  
*Polygala chamaebuxus* L. - Monti Trentini - 1843  
*Polygala chamaebuxus* L. - Monti di Cles - 8/1843

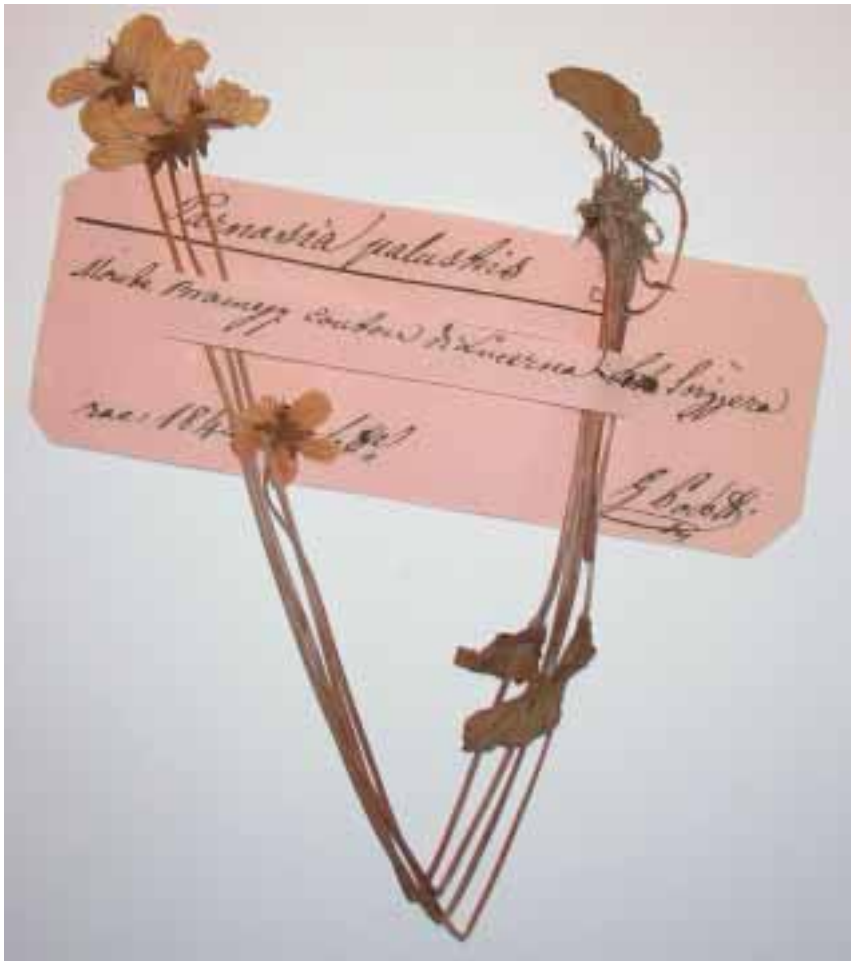

Fig. 8. *Parnassia palustris* raccolta a Braunegg, nel Canton Lucerna.

*Polygala chamaebuxus* L. - Val di Sole - 7/1843

*Polygala comosa* Schkuhr - Piano al Nord (Valle di Sole) - 4/1844

(\*) *Polygala comosa* Schkuhr - [sub *Polygala vulgaris*] - Piano al Nord - 5/1844

(\*) *Polygala comosa* Schkuhr - [sub *Polygala vulgaris*] - Colli di Trento - 1843

*Polygala* sp. - Piano al Nord - 4/1844

*Polygala* sp. - Piano - 4/1844

*Polygala* sp. - Monti di Denno - 8/1843

*Polypodium vulgare* L. - Monti Trentini - 1843

*Polypogon monspeliensis* (L.) Desf. - Vulcano di Abano - 1843

*Potentilla alba* L. - S. Rocco (Trento)

*Potentilla argentea* L. - Val di Sole - 5/1844

*Potentilla aurea* L. - Marzola - 1843



Fig. 9. *Ranunculus pyrenaicus* dal Monte Levi di Cogolo.

- Potentilla aurea* L. - Monti di Flavon - 8/1843  
*Potentilla caulescens* L. - Monti di Cellentino - 1845  
*Potentilla crantzii* (Crantz) Beck ex Fritsch - Alla metà del Monte Levi (Val di Sole) - 7/1843  
*Potentilla grandiflora* L. - Tonale - 5/1844  
*Potentilla grandiflora* L. - Montagna di Nanno - 8/1843  
*Potentilla nitida* L. - Cornetto di Bondone - 1843  
*Potentilla reptans* L. - Colline di Trento - 1843  
(\*) *Potentilla verna* L. Aggreg. - [sub *Potentilla verna*] - Monte Tonale - 5/1844  
*Prenanthes purpurea* L. - Piano (Valle di Sole) - 7/1845  
(\*) *Primula cf. hirsuta* All. - [sub *Primula rotundifolia*] - Monti di Cles - 8/1843  
(\*) *Primula daonenensis* (Leyb.) Leyb. - [sub *Primula villosa*] - Spinale  
*Primula farinosa* L. - Monte Tonale - 5/1844  
*Primula glutinosa* Jacq. - Malghe Termenago («Pozze di Termenago») - 7/1845  
*Primula halleri* J. F. Gmel. - Monte Tonale - 5/1844  
*Primula halleri* J. F. Gmel. - Monte Levi di Cogolo - 7/1843  
*Primula sp.* - Piano - 5/1844  
*Primula veris* L. - Val di Sole - 5/1844  
*Primula vulgaris* Huds. - Cles - 5/1844  
*Prunella grandiflora* (L.) Scholler - Monti di Cles - 7/1843  
*Pseudofumaria lutea* (L.) Borkh. - Buco di Vela - 1843  
*Pseudognaphalium luteo-album* (L.) Hilliard & B. L. Burtt - Tra Sasso presso Civezzano - 1843  
*Pseudolysimachion spicatum* (L.) Opiz - Colli del Trentino - 1843  
*Pseudolysimachion spicatum* (L.) Opiz - Cogolo - 7/1843  
(\*) *Pulmonaria angustifolia* L. - [sub *Pulmonaria intermedia*] - Piano al Nord (Valle di Sole) - 4/1844  
*Pyrola rotundifolia* L. - Selve del Trentino - 1843  
*Pyrola rotundifolia* L. - A mezzo della Montagna di Flavon - 1843  
*Ranunculus acris* L. - Mastellina - 5/1844  
*Ranunculus alpestris* L. - Primiero  
*Ranunculus bulbosus* L. subsp. *bulbosus* - Sardegna (Trento) - 1843  
*Ranunculus ficaria* L. - Piano veneto - 1843  
*Ranunculus glacialis* L. - Monte Levi, monti di Cogolo - 7/1843  
*Ranunculus glacialis* L. - Monti di Cogolo - 7/1843  
*Ranunculus montanus* Willd. - Monti di Denno - 8/1843  
(\*) *Ranunculus montanus* Willd. Aggreg. - [sub *Ranunculus montanus*] - Monti di Cles - 8/1843  
(\*) *Ranunculus montanus* Willd. Aggreg. - [sub *Ranunculus montanus*] - Monte Bondone - 1843  
(\*) *Ranunculus platanifolius* L. - [sub *Ranunculus aconitifolius*] - Monte Tonale - 7/1844  
(\*) *Ranunculus platanifolius* L. - [sub *Ranunculus aconitifolius*] - Valle di Saleci («Salez»), alta Val di Rabbi - 7/1844  
*Ranunculus pyrenaicus* L. - Monte Levi di Cogolo - 7/1843 - 7/1845  
*Reseda lutea* L. - Colli Trentini - 1844  
*Rhinanthus alectorolophus* (Scop.) Pollich - Val di Sole - 7/1844  
*Rhododendron ferrugineum* L. - Alpi Trentine - 1843  
*Rhododendron hirsutum* L. - Alpi Trentine - 1843  
*Rhodothamnus chamaecistus* (L.) Rcb. - Alpi Trentine - 1843

- Robinia pseudoacacia* L. - Alle Capelle - 5/1844  
*Rosa canina* L. s. l.  
*Rosa pendulina* L. - Alpi Trentine - 1843  
*Rosa pendulina* L. - Monti di Cles - 8/1843  
*Rosa pendulina* L. - Presso S. Michele all'Adige - 9/1843  
*Rumex acetosella* L. - Vermiglio - 8/1845  
*Rumex patientia* L. - Tonale - 7/1844  
*Rumex scutatus* L. - Val di Sole - 5/1844  
*Rumex* sp. - Mezzana - 7/1844  
*Sagina saginoides* (L.) H. Karst. - Lanciada (Giudicarie)  
*Salix breviserrata* Flod. - Castellazzo  
*Salix glabra* Scop. - Povo di Trento  
*Salix purpurea* L.  
*Salix reticulata* L. - Val di Tovel - 8/1843  
*Salix retusa* L. - Monte Bondone  
*Salvia pratensis* L. - Val di Sole - 5/1844  
*Saponaria ocymoides* L. - Sommità della Mendola - 5/1843  
*Saponaria ocymoides* L. - Commezzadura - 7/1844  
*Saponaria pumilio* (L.) Fenzl ex A. Braun - Valle del Fersina («Nei Mocheni»)  
*Saxifraga aizoides* L. - Cornetto di Bondone - 1843  
*Saxifraga aspera* L. - Val di Sole - 1845  
*Saxifraga bryoides* L. - Malghe Termenago («Pozze di Termenago») - 7/1845  
*Saxifraga burseriana* L. - Maso Specchio ai piedi del Monte Calisio («Allo Specchio di Calispert»)  
*Saxifraga caesia* L. - Val di Non («Val di Annone») - 8/1843  
(\*) *Saxifraga depressa* Sternb. - [sub *Saxifraga controversa*] - Colbricone in Paneveggio  
(\*) *Saxifraga exarata* Vill. subsp. *moschata* (Wulfen) Cavill. - [sub *Saxifraga muscoides* Willd.] - Monti di Fierozzo - 1844  
*Saxifraga oppositifolia* L. subsp. *oppositifolia* - Malghe Termenago («Pozze di Termenago») - 7/1845  
*Saxifraga paniculata* Mill. - Monti di Cles - 8/1843  
*Saxifraga paniculata* Mill. - 1843  
*Saxifraga paniculata* Mill. - Monti Trentini  
*Saxifraga rotundifolia* L. - Monti di Cles - 8/1843  
*Saxifraga sedoides* L. - Vette Feltrine  
*Saxifraga stellaris* L. - Spinale - 1843  
*Saxifraga tridactylites* L.  
(\*) *Scabiosa triandra* L. - [sub *Scabiosa arvensis*] - Val di Sole - 7/1843  
*Schoenoplectus lacustris* (L.) Palla - Mezzolombardo - 7/1844  
*Scirpus sylvaticus* L. - Mastellina - 5/1844  
*Sedum acre* L. - Val di Sole - 7/1844  
*Sedum album* L. - Monti di Cles - 8/1843  
(\*) *Sedum annuum* L. - [sub *Thymus serpyllus secco*] - Monte Tonale - 5/1844  
*Sedum atratum* L. - Cornetto di Rocca - 1843  
(\*) *Sedum atratum* L. - [sub *Sedum strictum*] - Pra Castron, monti di Nanno verso Spinale - 8/1843  
*Sedum maximum* (L.) Hoffm. - Vermiglio - 7/1845  
*Sedum rupestre* L. - Monti di Cles - 8/1843  
*Sempervivum montanum* L. - Montagna di Tassullo - 8/1843  
*Senecio abrotanifolius* L. - Montagne di Flavon - 8/1843

- Senecio abrotanifolius* L. - Monti di Termenago - 7/1845  
*Senecio abrotanifolius* L. - Valle di Saleci («Salez»), alta Val di Rabbi - 7/1844  
*Senecio incanus* L. - Valle del Fersina («Nei Mocheni») (\*) *Senecio incanus* L. subsp. *carniolicus* (Willd.) Braun-Blanq. - [sub *Senecio incana*] - Monti di Tuenno - 8/1843  
*Senecio incanus* L. subsp. *carniolicus* (Willd.) Braun-Blanq. - Monti di Cellentino (\*) *Senecio ovatus* (P. Gaertn., B. Mey. & Schreb.) Willd. - [sub *Senecio saracenicus*] - Monti di Cles - 8/1843  
*Senecio rupestris* Waldst. & Kit. - Monti di Tuenno - 8/1843  
*Senecio rupestris* Waldst. & Kit. - Monte Gazza («alla Gazza») - 1844  
*Senecio vulgaris* L. - Presson (Val di Sole) - 1/1845  
*Serapias vomeracea* (Burm. f.) Briq. - Vigolo Vattaro  
*Sesleria albicans* Kit. ex Schult. - Colli di Trento - 1843  
*Sesleria albicans* Kit. ex Schult. - Valle di Non («Val di Annone») - 8/1843  
*Sesleria albicans* Kit. ex Schult. - Tonale - 5/1844  
*Sesleria albicans* Kit. ex Schult. - Val di Sole - 4/1844  
*Silene acaulis* (L.) Jacq. subsp. *acaulis* - Pra Castron alto, montagna di Nanno - 8/1843  
*Silene acaulis* (L.) Jacq. subsp. *acaulis* - Spinale - 1843  
*Silene armeria* L. - Val di Sole - 8/1845  
*Silene rupestris* L. - Rabbi - 7/1843  
*Silene saxifraga* L. - Doss Trento (Trento)  
*Silene vulgaris* (Moench) Garcke subsp. *vulgaris* - Val di Sole - 7/1844  
*Solanum dulcamara* L. - Commezzadura - 7/1844  
*Solanum nigrum* L. - Val di Sole - 7/1845  
*Soldanella alpina* L. - Monti di Denno - 8/1843  
*Soldanella alpina* L. - Pra Castron verso Tovel - 8/1843  
*Soldanella alpina* L. - Monte Tonale - 5/1844  
*Solidago virgaurea* L. - Tra Cogolo e Rabbi - 7/1843  
*Solidago virgaurea* L. - Canton d'Uri - 1842  
*Sorbus aucuparia* L. - Povo di Trento  
*Sorbus chamaemespilus* (L.) Crantz - Monti di Cles - 8/1843  
*Sparganium erectum* L. - Mezzolombardo - 7/1844  
*Stachys recta* L. subsp. *recta* - Val di Sole  
*Stachys sylvatica* L. - Croviana (Valle di Sole), lungo il Noce - 7/1844  
*Stellaria graminea* L. - 1844  
*Succisa pratensis* Moench - Monte Braunegg, Canton Lucerna - 9/1842  
*Symphytum officinale* L. - Mezzolombardo - 7/1844  
*Syringa vulgaris* L. - Val di Sole - 4/1844  
*Tamus communis* L. - Colli caldi di Trento  
*Tanacetum parthenium* (L.) Sch. Bip. - Piano (Valle di Sole) - 8/1844  
(\*) *Tanacetum vulgare* L. - [sub *Tanacetum balsamita*] - Val di Sole - 8/1844  
*Taxus baccata* L. - Sopra alla Vela (Trento)  
*Tetragonolobus maritimus* (L.) Roth - Fae - 1845  
*Teucrium chamaedrys* L. - Monti di Tassullo - 8/1843  
*Thalictrum aquilegiifolium* L. - Monti di Cles - 8/1844  
*Thalictrum aquilegiifolium* L. - Trentino - 1843  
*Thlaspi arvense* L. - Ortisè (Val di Sole)  
*Thlaspi cepaeifolium* (Wulfen) W. D. J. Koch subsp. *rotundifolium* (L.) Greuter & Burdet - Spinale  
*Thlaspi perfoliatum* L. - Campo Trentino (Trento) - 1843



- (\*) *Thymus cf. praecox* Opiz subsp. *polytrichus* (A. Kern. ex Borbás) Ronniger - [sub *Thymus*] - Monti di Cles - 8/1843
- (\*) *Thymus oenipontanus* H. Braun - [sub *Thymus panonicus*] - Val di Sole - 7/1845
- (\*) *Thymus praecox* Opiz subsp. *polytrichus* (A. Kern. ex Borbás) Ronniger - [sub *Thymus vulgaris*] - Monti di Mezzana - 7/1843
- (\*) *Thymus pulegioides* L. - [sub *Thymus vulgaris*] - Monti di Mezzana - 7/1843
- Tofieldia calyculata* (L.) Wahlenb. - 1844
- (\*) *Tragopogon dubius* Scop. - [sub *Tragopogon pratense* L.] - Val di Sole - 7/1844
- Tragopogon pratensis* L. - Val di Sole - 7/1844
- Trifolium alpestre* L. - Monte Bondone - 1843 - 1844
- Trifolium alpestre* L. - Val di Sole - 8/1843
- Trifolium alpinum* L. - Alla Tremenesca verso Rabbi - 7/1843
- Trifolium arvense* L. - Monti di Mechel - 8/1843
- (\*) *Trifolium campestre* Schreb. - [sub *Trifolium agrarium*] - Valle di Rabbi - 7/1843
- Trifolium montanum* L. - Valle di Non («Valle di Annone») - 7/1843
- Trifolium rubens* L. - Gocciadoro (Trento) - 1843
- Trifolium rubens* L. - Colli Euganei - 1843
- Trinia glauca* (L.) Dumort. - Dosso di S. Agata (Trento) - 1843
- Trollius europaeus* L. - Val di Sole - 5/1844
- Trollius europaeus* L. - Val di Tovel - 8/1843
- Tussilago farfara* L. - Val di Sole - 5/1844
- Tussilago farfara* L. - Lovere - 2/1845
- Typha latifolia* L. - Mezzolombardo - 7/1844
- Urtica dioica* L. - Val di Sole - 1845
- Vaccinium vitis-idaea* L. - Saent in Rabbi - 7/1843
- Vaccinium vitis-idaea* L. - Monti di Cles - 8/1843
- Valeriana dioica* L. - Monti di Tassullo - 8/1843
- (\*) *Valeriana officinalis* L. Aggreg. - [sub *Valeriana officinalis*] - Trentino - 1843
- (\*) *Valeriana officinalis* L. Aggreg. - [sub *Valeriana dioica*]
- Valeriana saxatilis* L. - Monte Chegul (Monti di Povo) - 1843
- Valeriana tripteris* L. - Monti di Tassullo - 8/1843
- (\*) *Valerianella rimosa* Bastard - [sub *Valerianella olitoria*] - 1843
- Veratrum album* L. s. l. - Pozze della Malga di Castello - 7/1845
- Veronica anagallis-aquatica* L. - Trentino - 1844
- Veronica beccabunga* L. - Trentino - 1844
- Veronica bellidoides* L. - Monte Levi di Cogolo - 7/1843
- Veronica chamaedrys* L. - Val di Sole - 7/1843
- Veronica fruticans* Jacq. - Scanupia
- Veronica fruticulosa* L. - Monti di Tuenno - 7/1843
- Veronica hederifolia* L. subsp. *hederifolia* - Trentino - 1844
- Veronica prostrata* L. - Povo di Trento - 1844
- Veronica serpyllifolia* L. s. l. - Marzola di Povo - 1843
- Veronica triphyllos* L. - Trentino - 1844
- (\*) *Vicia cracca* L. s. l. - [sub *Vicia tenuifolia*] - Val di Sole - 7/1844
- (\*) *Vicia cracca* L. subsp. *cracca* - [sub *Vicia tenuifolia*] - Mezzana, «a metà della montagna» - 7/1843
- Vicia oroboides* Wulfen - 1843
- Vinca minor* L. - Lovere - 2/1845
- Viola arvensis* Murray - Campo Trentino (Trento) - 1843
- Viola arvensis* Murray - 1843

- Viola biflora* L. - A N di Piano - 5/1844  
*Viola biflora* L. - Val di Tovel - 8/1843  
*Viola biflora* L. - Sassi di Sadron  
 (\*) *Viola riviniana* Rehb. - [sub *Viola canina*] - Piano - 4/1844  
*Viola tricolor* L. s. l. - Valle di Rabbi - 7/1843  
*Viola tricolor* L. s. l. - Monti di Tuenno - 8/1843  
 (\*) *Viola tricolor* L. subsp. *saxatilis* (F. W. Schmidt) Arcang. - [sub *Viola tricolor*] - Piano - 4/1844

## BIBLIOGRAFIA

- AMBROSI F., 1854-1857 - Flora del Tirolo meridionale ossia descrizione delle specie fanerogame che crescono spontanee sopra il suolo trentino e nelle terre adiacenti comprese tra la catena delle alpi retiche fino ai confini del Lombardo-Veneto, loro proprietà etc. - Flora Tiroliae australis, seu descriptio plantarum phanerogamarum in solo tridentino terrisque adjacentibus sponte nascentium. Specimen florae totius Italiae septentrionalis una cum appendicibus exhibens. 2 voll. (incompleta) - A. Sicca, Padova.
- AMBROSI F., 1894 - Scrittori ed artisti trentini - *Giovanni Zippel Ed.*, Trento.
- BEZZI Q., 1953 - Uomini illustri della Val di Sole - *Tip. Artigianelli*, Trento.
- BEZZI Q., 1965 - La Valle di Sole. Guida per la popolazione e il turista. Seconda edizione - *Tip. Artigianelli*, Trento.
- BEZZI Q., 1975 - La Valle di Sole - *Centro Studi per la Val di Sole, Malè. Tip. Manfrini, Calliano*.
- BRUMMIT R. K. & POWELL C. E., 1992 - Authors of plant names - *Royal Botanic Gardens, Kew*.
- DALLA TORRE K. W. & L. VON SARNTHEIN, 1900 - Flora der Gefürsteten Grafschaft Tirol, des Landes Vorarlberg und der Fürstenthumes Liechtenstein. Vol. I. Die Litteratur der Flora - *Wagner'schen Universitäts-Buchhandlung, Innsbruck*.
- DALLA TORRE K. W. & L. VON SARNTHEIN, 1913 - Flora der Gefürsteten Grafschaft Tirol, des Landes Vorarlberg und der Fürstenthumes Liechtenstein. Vol. IV. Die Farn- und Blütenpflanzen (Pteridophyta et Siphonogama) - Tomo 4, 1913. *Verlag der Wagner'schen Universitäts-Buchhandlung, Innsbruck*.
- DALLA TORRE K. W., 1907 - Die botanische Forschungstouren in Tirol im 19. Jahrhundert - *Oesterr. Alpenpost*, 9, pp. 147-151.
- EHRENDORFER F., 1973 - Liste der Gefäßpflanzen Mitteleuropas. 2. Aufl. *Gustav Fischer, Stuttgart*.
- FESTI F., 1998 - Spigolature botaniche dal carteggio di Francesco Ambrosi (1821-1897) - *Atti Acc. Rov. Agiati*, a. 248 (1998), s. VII, v. 8 (B), pp. 177-264.
- FESTI F., 2003 - L'Erbario della Venezia Tridentina (TR): catalogo e formazione - *Studi Trentini di Scienze Naturali - Acta Biologica*, 79 (2002), pp. 7-120.
- GREUTER W., BURDET H. M. & LONG G., 1984-1989 - Med-Checklist - Vol. 1 (1984), 3 (1986), 4 (1989), *Conservatoire et Jardin botaniques de la Ville de Genève, Ginevra*.

- HAUSMANN F. VON, 1851-1854 - Flora von Tirol. Ein Verzeichniss der in Tirol und Vorarlberg wild wachsenden und häufiger gebaut Gefässpflanzen. Mit Berücksichtigung ihrer Verbreitung und örtlichen Verhältnisse verfasst und nach Koch's Synopsis der deutschen Flora geordnet - *Wagner ed.*, Innsbruck.
- PERINI C. & A. PERINI, 1852 - Stato fisico. VII. Vegetabili - In PERINI, A. *Statistica del Trentino. Frat. Perini ed.*, Trento. Vol. I, pp. 346-476.
- WISSKIRCHEN R. & HAEUPLER H., 1998 - Standardliste der Farn- und Blütenpflanzen Deutschlands - *Ulmer*, Stuttgart.
- ZIEGER A., 1947 - I corpi franchi nelle Valli di Sole e di Non (14-21 aprile 1848) - *Deputazione di Storia Patria per le Venezie, Sezione di Trento*.

---

Indirizzo dell'autore:

Dr. Francesco Festi, Museo Civico di Rovereto, Borgo S. Caterina, 41  
I-38068 Rovereto (TN), Italia  
e-mail: [ffesti@hotmail.com](mailto:ffesti@hotmail.com)

---

